



Panorama mensual del Trabajo Registrado

Datos a mayo y junio de 2023



Ministerio de Trabajo,
Empleo y Seguridad Social
Argentina

Subsecretaría de Planificación,
Estudios y Estadísticas

Panorama mensual del Trabajo Registrado¹

Datos a mayo (SIPA) y junio (EIL) de 2023

De acuerdo con la información elaborada a partir de los registros administrativos del Sistema Integrado Previsional Argentino (SIPA), en mayo de 2023, se alcanza un nuevo récord en el número de trabajadores y trabajadoras con empleo asalariado registrado en el sector privado. De este modo, con esta última información disponible, se puede afirmar que la Argentina cuenta con la mayor cantidad de personas con empleo asalariado registrado privado desde que se empezó a medir este indicador, en enero de 2009. Esto es el resultado de la continuidad de la fase expansiva del empleo formal que ya acumula 34 meses de crecimiento en forma consecutiva.

Este récord del nivel de empleo formal privado se identifica también en diversos sectores de actividad y en un amplio número de jurisdicciones provinciales. 6 de los 14 sectores de actividad analizados y 11 de las 24 jurisdicciones lograron alcanzar el mayor número de trabajadores registrados en el sector privado en los primeros cinco meses de 2023.

Por su parte, según la Encuesta de Indicadores Laborales (EIL), en junio se reafirma la continuidad de esta tendencia expansiva en el empleo asalariado registrado en los aglomerados urbanos relevados por esta encuesta.

La información que surge del SIPA muestra que la dinámica de la ocupación formal durante los últimos 12 años ha sido cambiante. Entre diciembre de 2015 y diciembre de 2019, la totalidad del trabajo registrado, el empleo asalariado registrado en particular y los salarios del sector privado mostraron contracción o un leve crecimiento. En contraposición, en los períodos comprendidos entre diciembre de 2011 y diciembre de 2015, y entre diciembre de 2019 y mayo de 2023, el trabajo registrado total y el empleo asalariado registrado evidenciaron una fuerte expansión, mientras que se sostuvo el poder adquisitivo de los salarios reales de sector privado registrado.

Evolución reciente del trabajo registrado

Según los datos proporcionados por el Sistema Integrado Previsional Argentino (SIPA), en mayo de 2023 el empleo asalariado formal en el sector privado experimentó un crecimiento del 0,3% en comparación con el mes previo (datos ajustados por estacionalidad). Así, durante ese mes, aproximadamente 18 mil personas lograron incorporarse al sector laboral formal privado.

¹ Elaborado el 4 de agosto de 2023 por la Subsecretaría de Planificación, Estudios y Estadísticas, del Ministerio de Trabajo, Empleo y Seguridad Social.

En los primeros cinco meses de 2023, alrededor de 75 mil trabajadores se sumaron a la nómina de empleos formales del sector privado, cifra que representa un incremento del 1,2% en comparación con los niveles de empleo de diciembre de 2022.

Con el crecimiento observado en mayo de 2023, se totalizan 34 meses consecutivos de expansión en el empleo asalariado formal del sector privado. Durante este ciclo de crecimiento, más de 560 mil personas han logrado obtener puestos de trabajo asalariados en el sector privado. Esta fase representa el período de crecimiento más prolongado en, al menos, los últimos 14 años, superando a la anterior, que se desarrolló durante 28 meses desde septiembre de 2009 hasta diciembre de 2011 (ver gráfico 1).

El número de trabajadoras y trabajadores con empleo asalariado registrado del sector privado en mayo de 2023 es el más elevado desde 2009, cuando se inicia la serie estadística. En efecto, en este último mes, el nivel de empleo es un 1,2% mayor al verificado en diciembre de 2017, cuando se había alcanzado el valor máximo previo a la etapa actual.

Gráfico 1. Evolución del empleo asalariado registrado del sector privado

Período may-09 / may-23. En miles. Serie desestacionalizada.

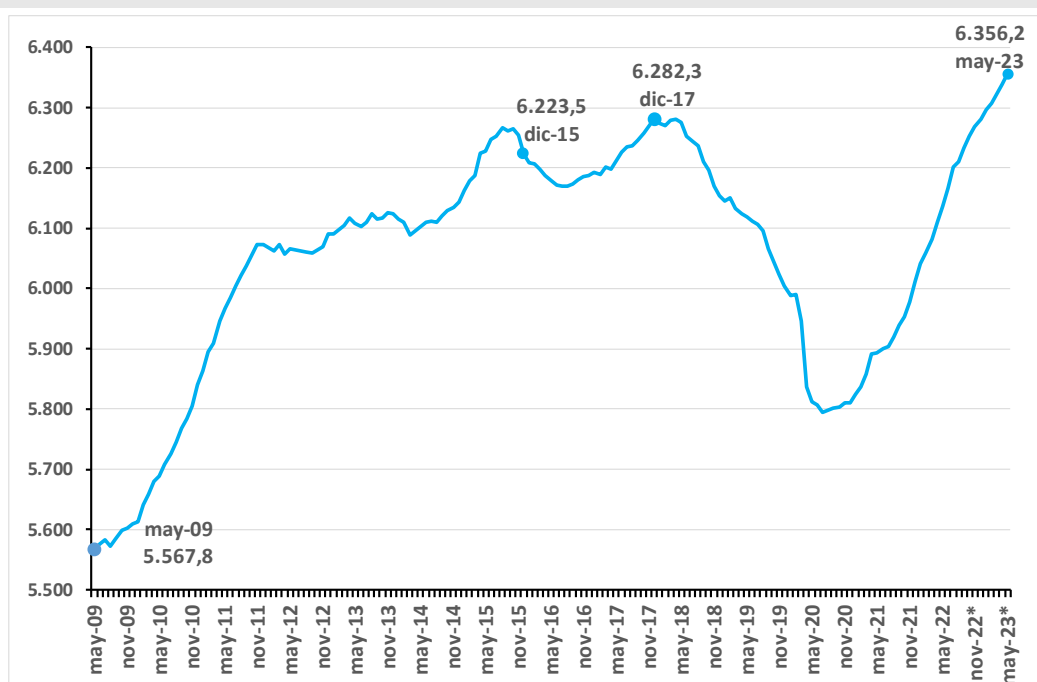

Fuente: SSPEyE - MTEySS, en base a SIPA.

La expansión actual ha permitido que una gran cantidad de sectores de actividad y provincias alcancen los niveles de empleo asalariado privado más altos desde que se iniciaron las estadísticas (2009). En 2023, 6 de los 14 sectores analizados y 11 de las 24 jurisdicciones², lograron alcanzar el mayor número de trabajadores registrados en el sector privado en la historia de la serie.

² Las 23 Provincias y la Ciudad Autónoma de Buenos Aires.

El sector de la Construcción presenta 34 meses consecutivos con variaciones mensuales positivas. El número de trabajadoras y trabajadores con empleo asalariado registrado observado en el mes de mayo es un 17% mayor al valor verificado en diciembre de 2019 (67 mil trabajadores y trabajadoras más que en diciembre de 2019).

La Industria manufacturera registró 36 meses de crecimiento. Entre diciembre de 2019 y mayo de 2023, el sector creció 9%, lo que significa que durante ese período se incorporaron 102 mil personas al sector.

Entre las provincias que se destacan por su dinamismo en términos de empleo entre diciembre de 2019 y mayo de 2023 se pueden mencionar a Catamarca (38,3%), Tierra del Fuego (20,7%), La Rioja (18,6%), Neuquén (14,2%), Chaco (13,4%) y Formosa (13,1%).

La expansión del empleo registrado privado en el último año fue generalizada a nivel sectorial y territorial. Entre mayo de 2022 y mayo de 2023, el nivel de empleo creció en 11 de los 14 sectores en los que se desagrega la economía (los tres sectores que se contrajeron fueron el agropecuario, la pesca y la intermediación financiera) y en 23 de las 24 jurisdicciones.

En mayo de 2023, los dos sectores que lideran la incorporación de trabajadores y trabajadoras al empleo asalariado registrado durante el último año fueron: Hoteles y restaurantes (que presenta un crecimiento del 13,4%) y Construcción (10,6%).

Con respecto al conjunto del trabajo formal (incluyendo empleo público, trabajo en casas particulares y trabajo independiente bajo el régimen monotributista y autónomo), se observa que, durante el último año, aproximadamente 520 mil personas se unieron al mercado laboral en modalidades que implican registro en el sistema de seguridad social. Desde una perspectiva de largo plazo, entre diciembre de 2019 y mayo de 2023, más de un millón de personas se incorporaron al trabajo formal en todas sus modalidades.

En junio de 2023, de acuerdo con la información relevada por la Encuesta de Indicadores Laborales (EIL) en los principales centros urbanos del país, el nivel de empleo privado registrado en empresas de más de 10 personas ocupadas se incrementó un 0,3% con relación al mes pasado. De este modo, se advierte en este último mes una aceleración en el crecimiento intermensual del empleo.

En el mes de junio, la totalidad de los sectores de actividad mostraron crecimiento del empleo, destacándose Construcción, Industria manufacturera, y Servicios financieros y a las empresas.

En términos geográficos, el incremento de este mes se observa tanto en el Gran Buenos Aires (GBA) como en el conjunto de los aglomerados del interior del país, aunque con mayor intensidad en GBA (0,3%) que en los aglomerados del interior (0,2%).

Los movimientos de personal resultaron equiparables a los del mes pasado. Es interesante destacar que la tasa de entrada se encuentra en un nivel superior al registrado para los meses de junio de los años pre pandemia, mientras que la tasa de salida muestra un nivel similar, explicando el crecimiento neto del empleo en relación a esos años.

La demanda laboral, expresada por la tasa de búsqueda, resultó también similar a la del mes pasado y sostiene un nivel similar al promedio observado desde que se registra crecimiento del empleo (julio 2021). Por su parte, los puestos que quedaron sin cubrir, representados en

la tasa de no-cobertura, resultaron en un nivel levemente inferior al mes pasado. En relación a los meses de junio de los años anteriores, recién en junio de 2017 se observa un nivel de búsquedas laborales superior al actual, mientras que la tasa de no-cobertura se mantiene en un nivel bajo. Es decir, que la proporción de puestos de trabajo que quedaron sin cubrir en el período actual resulta baja en relación al nivel de búsquedas laborales.

Las expectativas netas de las empresas en lo referente a la contratación de personal para los próximos tres meses se mantuvieron positivas, aunque con un valor inferior al de los meses previos. De todas formas, vale destacar que se observan expectativas positivas para la contratación de personal en forma ininterrumpida desde febrero de 2021, es decir, más de dos años de manera consecutiva.

Pese a los múltiples desafíos que condicionaron los ingresos y la situación económica general en los últimos tres años (la pandemia, el conflicto bélico en Ucrania y la sequía), la negociación colectiva permitió preservar el poder adquisitivo de los salarios. Entre diciembre de 2019 y mayo de 2023, los salarios promedios y la mediana de los puestos de trabajo formales del sector privado se incrementaron alrededor del 0,5% en términos reales.

Dinámica comparada del trabajo registrado en los últimos años

Considerando la información disponible, en la presente sección se realiza una descripción de la evolución del trabajo registrado y sus ingresos durante los últimos años, partiendo de la comparación de la dinámica de la ocupación formal en tres fases definidas por los períodos de vigencia de los últimos tres gobiernos nacionales: diciembre de 2011 a diciembre de 2015, diciembre de 2015 a diciembre de 2019, y diciembre de 2019 a mayo de 2023 (con la información disponible). El objetivo es reflejar los cambios o continuidades en el patrón de comportamiento del trabajo registrado frente a modificaciones verificadas en las dimensiones que inciden sobre la dinámica del empleo formal, tales como la implementación de políticas económicas y laborales, las condiciones internacionales, la ocurrencia de shocks inesperados, entre otras.

El trabajo registrado, que aglutina al conjunto de modalidades ocupacionales que cuentan con prestaciones del sistema de seguridad social contributivo, presenta una dinámica cambiante dependiendo del período que se evalúe. En efecto, los períodos comprendidos entre diciembre de 2011 (en este caso, se utiliza el mes de enero de 2012, tomando la información disponible) y diciembre de 2015, y entre diciembre de 2019 y mayo de 2023, presentan como característica común la fuerte creación de trabajo registrado; en ambos períodos se incorporaron alrededor 1,1 millones de personas al trabajo formal (ver gráfico 2). En cambio, entre diciembre de 2015 y diciembre de 2019, apenas 147 mil personas consiguieron acceder a puestos de trabajo registrados en el sistema de seguridad social.

Gráfico 2. Evolución comparada del crecimiento del total del trabajo registrado.

Períodos ene-12/dic-15, dic-15/dic-19, dic-19/may-23. En miles de personas. Series desestacionalizadas.

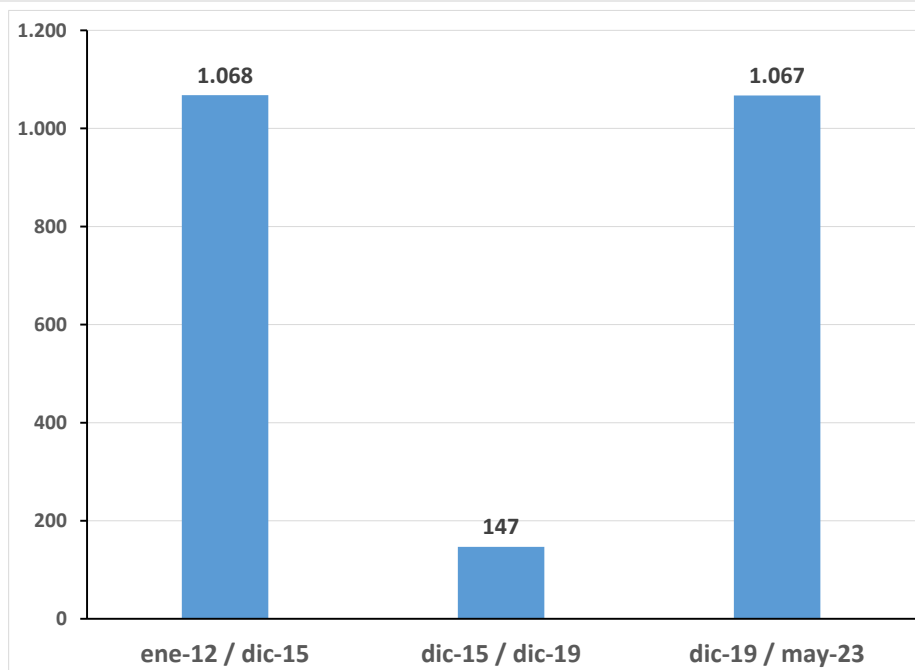

Fuente: SSPEyE - MTEySS, en base a SIPA.

El empleo asalariado registrado del sector privado —la modalidad de inserción que brinda las mejores condiciones laborales para los y las trabajadoras— también muestra un comportamiento diferenciado en las tres etapas analizadas. Mientras que durante el período dic-15/dic-19 el sector privado desvinculó del empleo asalariado registrado a cerca de 219 mil trabajadores y trabajadoras, en los otros dos períodos, se incorporó un número significativo de personas a esta modalidad ocupacional. Particularmente, entre diciembre de 2019 y mayo de 2023, se incluyó a 352 mil trabajadoras y trabajadores a puestos asalariados formales en el sector privado (ver gráfico 3).

Gráfico 3. Evolución comparada del crecimiento del empleo asalariado

registrado del sector privado. Períodos ene-12/dic-15, dic-15/dic-19, dic-19/may-23. En miles de personas. Series desestacionalizadas.

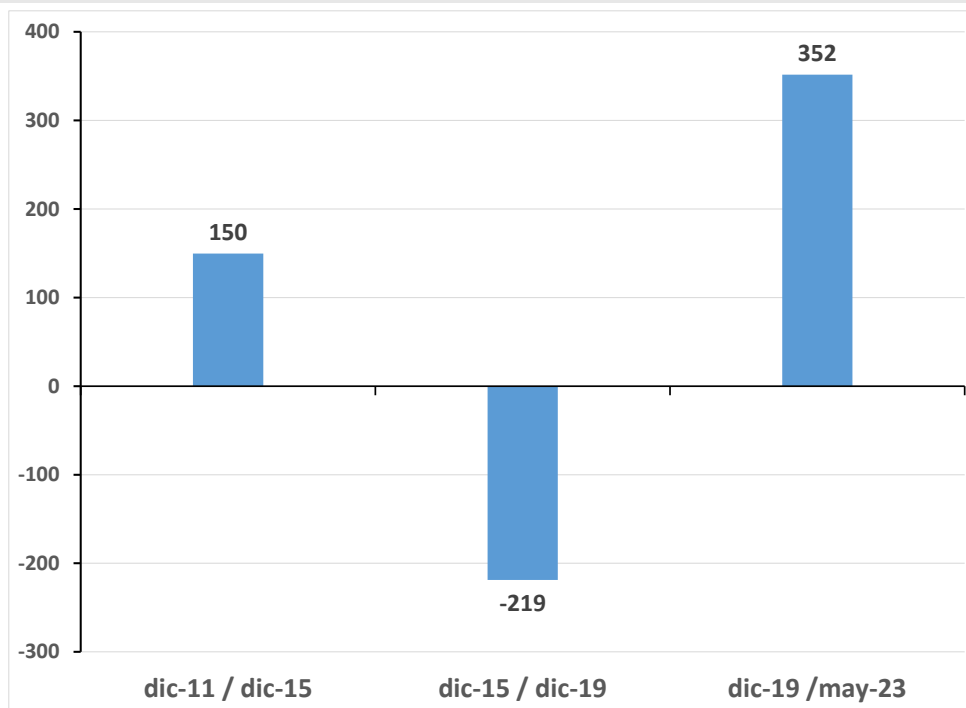

Fuente: SSPEyE - MTEySS, en base a SIPA.

Este comportamiento heterogéneo del empleo asalariado registrado privado en los distintos períodos evaluados se refleja también a nivel provincial. Mientras que, entre diciembre de 2015 y diciembre de 2019, el empleo asalariado formal crece en apenas tres provincias, en los otros dos períodos evaluados la expansión del trabajo asalariado registrado se produce en la mayoría de las jurisdicciones (en 21 jurisdicciones en el período dic-11/dic-15 y en 23 en el período dic-19/may-23).

Con respecto a la evolución del poder adquisitivo de los salarios del empleo asalariado registrado del sector privado, se observa, durante el período dic-15/dic-19, una tendencia fuertemente contractiva que contrasta con el sostenimiento de los salarios reales en los otros dos períodos analizados. En efecto, entre diciembre de 2015 y diciembre de 2019, la media y la mediana salarial medidas en términos reales se contrajeron un 14% y un 16%, respectivamente. En cambio, entre diciembre de 2011 y diciembre de 2015, y entre diciembre de 2019 y mayo de 2023, la media y la mediana salarial, medidas en términos reales, se mantuvieron prácticamente constantes.

Gráfico 4. Número de jurisdicciones provinciales y CABA con crecimiento de empleo según período. Períodos: ene-12/dic-15, dic-15/dic-19, dic-19/may-23.

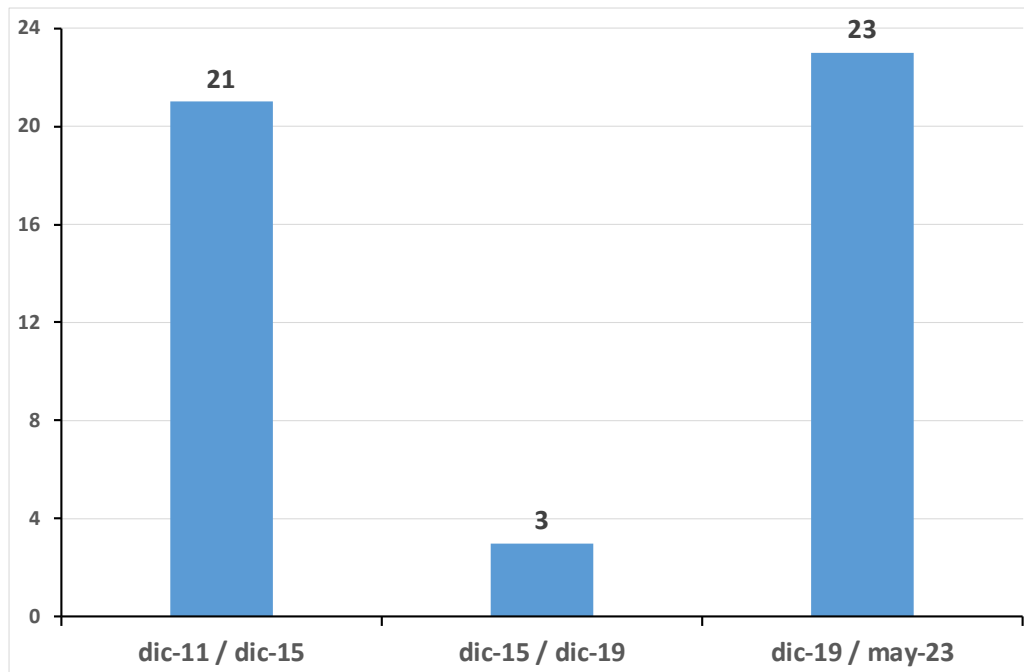

Fuente: SSPEyE - MTEySS, en base a SIPA.